



**Dirección
Regional de
Educación**
Lima
Metropolitana



PERÚ

**Ministerio
de Educación**



EVALUACIÓN DE CONOCIMIENTOS EBR PRIMARIA

“Proceso de Selección, Evaluación y Contratación de Docentes en Instituciones Educativas Públicas de Educación Básica y Técnico Productiva en el período lectivo 2013”

20 de enero de 2013

CONSIDERACIONES A TOMAR EN CUENTA

1. Verifique que el cuadernillo esté completo. El cuadernillo que ha recibido debe contar con **23** páginas numeradas.
2. La prueba consta de 100 preguntas divididas en cuatro partes: Comunicación, Razonamiento lógico matemático, Realidad Nacional y Regional, Ciudadanía, Conocimientos Pedagógicos y Curriculares parte general y Conocimientos Pedagógicos y Curriculares parte específica.
3. Usted cuenta con 2 horas y 30 minutos para contestar las preguntas de la prueba. Calcule su tiempo para desarrollar el examen.
4. No se detenga demasiado tiempo en una pregunta o en una parte de la prueba.
5. Utilice los espacios en blanco para realizar sus cálculos y anotaciones. **Está prohibido el uso de hojas adicionales.**
6. No utilice calculadoras, celulares ni lapiceros. Solo utilice los materiales entregados.
7. Tenga en cuenta que la evaluación es personal. Está prohibido conversar o mirar los cuadernillos y fichas ópticas de los demás.
8. Registre correctamente los datos solicitados y la respuesta de cada pregunta en la ficha óptica.
9. Recuerde que **solo se considerarán las respuestas marcadas correctamente en la ficha óptica. No se considerarán las respuestas marcadas en el cuadernillo de la prueba.**
10. Finalizada la prueba, entregue el cuadernillo completo sin desglosar ninguna hoja y la respectiva ficha óptica debidamente llenada.

Instrucciones para el correcto llenado de la ficha óptica:

- Utilice en todo momento el lápiz nº 2 y el borrador que se le ha entregado.
- Rellene completamente el círculo que contiene el número o letra que refleja mejor su respuesta. No se aceptarán otros tipos de marcas.

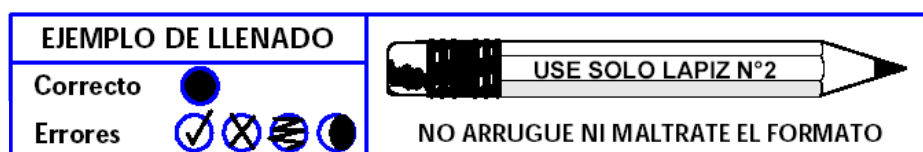

- No maltrate ni arrugue la ficha óptica.
- Si necesita borrar alguna respuesta en la ficha óptica lo puede hacer cuidadosamente, luego registre la respuesta que considera correcta.
- En la ficha óptica encontrará celdas en blanco en la que deberá registrar los datos solicitados con letra clara e imprenta, por ejemplo:

APELLIDOS:	ROCA ALFARO
NOMBRES:	SUSANA

I. Comunicación

Lea atentamente los siguientes textos y marque la alternativa correcta.

TEXTO I

La designación de un nuevo líder plantea una disyuntiva para el sistema, pero lo que estos líderes hacen con esa oportunidad es lo que determina su éxito o su fracaso. Nuestra investigación demuestra que una vez que asumen sus cargos, los nuevos líderes exitosos siguen un “manual de estrategias”, independientemente del nivel de desempeño del sistema, su cultura o ubicación geográfica.

El primer gran reto del nuevo líder será decidir qué palancas se deben utilizar para mejorar el sistema. Para cada una de estas, el líder debe definir un pequeño conjunto de normas o medidas fundamentales: las llamamos “no negociables”, tomando prestado un término de uso frecuente por los líderes del sistema en Long Beach. Estas cuestiones no negociables se convierten en puntos de anclaje de la reforma del sistema. Los líderes exitosos se mantienen atentos para asegurar que exista poca o ninguna negociación en su puesta en práctica, aunque se negocien otros aspectos de la reforma frecuentemente. Según lo observado por un líder del sistema de Lituania: “Una reforma es como un gran tazón de sopa. El cocinero revuelve la sopa, pero si la cuchara es muy corta, sólo mezcla la superficie. La cuchara debe ser lo suficientemente larga como para alcanzar la carne y las papas que se encuentran en el fondo”. La “carne y las papas” son las cuestiones no negociables.

Dos de los asuntos no negociables de Long Beach fueron los estándares de aprendizaje y la capacitación profesional. Según lo subrayado por un líder: “Nuestro principal objetivo era terminar con el trabajo aislado y ser muy claros en el hecho de que las oficinas centrales existen para respaldar a las escuelas... apropiarse de los estándares y la capacitación profesional era la única manera de hacerlo realidad”. De igual modo, cuando el nuevo ministro de Educación de Eslovenia, Slavko Gaber, asumió su cargo en 1992, se concentró en los recursos, el plan de estudios y la capacitación profesional como cuestiones no negociables. El Ministro también asumió un compromiso con el modo en que se realizarían esos cambios: “Lo más importante fue que los docentes se involucraran... los docentes tenían la sensación de que se les exigía”. Por ejemplo, realizó consultas con los docentes sobre los estándares y el diseño de planes de estudio de cuatro años, negándose a ceder ante la presión política de ponerle fin al debate, aun cuando vencía el plazo para anunciar el nuevo plan de estudios. Por el contrario, se presentó ante el Parlamento y les pidió más tiempo para continuar el proceso de consulta con los docentes. Tres meses después, Gaber había resuelto con éxito junto a los docentes los problemas relativos a la distribución del tiempo por asignatura, y en 1996 anunciaba la reforma del nuevo plan de estudios.

“Cómo continúan mejorando los sistemas educativos de mayor progreso en el mundo”

Mona Mourshed, ChineziChijioke, Michael Barber

1. El título más adecuado para el texto es:
 - a. El éxito de un líder
 - b. Los asuntos no negociables de Long Beach
 - c. Cuestiones no negociables para la mejora del sistema educativo**
 - d. Manual de estrategias del líder de hoy

2. La expresión: “estas cuestiones no negociables se convierten en puntos de anclaje de la reforma del sistema” quiere decir que las cuestiones no negociables son...
 - a. líneas de acción que no se pueden trucar.
 - b. palancas que permiten mejorar el clima institucional.
 - c. palancas que aseguran la mejora del sistema educativo.
 - d. líneas de acción no negociables que se institucionalizan para mejorar el sistema.**

3. De acuerdo al texto se puede inferir que:
- a. **El éxito del líder está en decidir qué cuestiones son “no negociables”.**
 - b. Los líderes que siguen un “manual de estrategias” no son exitosos.
 - c. El plan de estudios, en todos los casos, siempre es una cuestión no negociable.
 - d. Los estándares y el diseño de planes de estudio siempre son asuntos negociables.
4. ¿Cuál ha sido el propósito del autor del texto?
- a. Mostrar el sistema de trabajo del ministro de Educación de Eslovenia, Slavko Gaber.
 - b. **Proponer una estrategia para la mejora del sistema educativo.**
 - c. Explicar que el Ministerio de Educación existe para respaldar a las escuelas.
 - d. Reflexionar sobre la importancia de los estándares nacionales y la capacitación profesional.

TEXTO II

La revolución tecnológica que estamos viviendo en las últimas décadas ha provocado la informatización del texto impreso y abre paso a una nueva forma de ser lector, el que construye su propio texto; navegando por la red, a través de los webs, chats, blogs, etc., el lector construye su propia ruta y no se limita a seguir la que fue marcada por autores con frecuencia desaparecidos o, como mínimo, desconocidos. Para la lectura, la informatización tiene consecuencias aparentemente contradictorias: ser lector es ahora, según se mire, más fácil o más difícil. Por una parte, la información es mucho más abundante e inmediata, y los canales de producción y acceso cada vez menos selectivos. Por otra parte, interactuar con el flujo incesante de información –en la que con frecuencia confluyen elementos distractores de enorme atractivo y que favorecen una «mente de malabarista»– exige unas competencias que no requiere en el mismo grado la lectura de información analítica de textos ordenados y concebidos según una lógica

Aparentemente, al menos, la tarea del lector se multiplica si no se conforma con «picotear» de aquí y de allá y se propone una mirada crítica sobre una información con frecuencia desordenada y difusa. Esta lectura posmoderna o hermenéutica hace más perentoria aún la necesidad de contribuir a formar lectores activos, dotados de criterio, capaces de combinar la lectura rápida y muchas veces superficial que a menudo requiere la red con la capacidad de concentrarse en la lectura lineal de textos narrativos o expositivos.

Así, nos vamos acercando al lector moderno, un lector que procesa el texto, que accede al conocimiento de otros (e incrementa y transforma el suyo propio) a través de la lectura de múltiples textos, que son leídos por y para uno mismo, en un silencio conducente a la reflexión. Este lector moderno, que elige, procesa, dialoga con el texto y lo interpela; ese lector que todos proponemos en nuestras instituciones de educación para formar ciudadanos libres e ilustrados, ese lector es, en perspectiva histórica, un invento bastante reciente.

“Competencia lectora y aprendizaje”
Isabel Solé

5. El título más adecuado para el texto es:
- a. La informatización del texto escrito
 - b. La revolución tecnológica
 - c. Las tareas del lector moderno
 - d. **Las nuevas formas de ser lector**
6. La expresión “la tarea del lector se multiplica si no se conforma con <picotear> de aquí y de allá y se propone una mirada crítica sobre una información con frecuencia desordenada y difusa”, quiere decir que:
- a. **El lector competente es capaz de transformar la información en conocimiento.**
 - b. Un lector es competente cuando critica la información.
 - c. No hay una única y universal manera de leer.
 - d. Un lector competente lee simultáneamente una variedad de textos.

7. De acuerdo al texto se puede inferir que:
- Leer es una habilidad que se adquiere en un período exacto de la vida y que se aplica indistintamente a diversos textos y situaciones.
 - La revolución tecnológica mecaniza la lectura.
 - La apropiación y el uso de la lectura no se acaban nunca, pues siempre es posible profundizar las competencias lectoras.**
 - El texto informatizado posee una presencia abrumadora.
8. ¿Cuál ha sido el propósito del autor del texto?
- Sostener que una vez adquirida la competencia lectora, estas permanecen fijas a lo largo de la vida.
 - Reflexionar sobre los cambios profundos que aportó la revolución tecnológica en la forma de ser lector.**
 - Explicar el cambio de actitud del lector moderno.
 - Reflexionar sobre el cambio de los soportes, los códigos, los usos y las funciones que trae consigo la revolución tecnológica.

TEXTO III

Los cambios en educación son difíciles, complejos y prolongados. Son procesos largos en su gestación, diseño, aplicación y despliegue. Lo que un Presidente y un Ministro siembran no se cosecha sino hasta varios gobiernos después.

Mejorar la educación de un país exige persistencia, vocación y trabajo en equipo. Los progresos son la consecuencia de múltiples factores que interactúan y se refuerzan entre sí de manera sistémica.

Los estudios y mediciones suelen arrojar resultados variados, y eso hace más difícil discernir lo que es esencial de cambiar. No hay recetas simples. Además, como los costos financieros son elevados y los resultados tardan en manifestarse, los gobiernos enfrentan la necesidad de conciliar la inversión en educación con sus potenciales efectos electorales.

Un bono en dinero a la familia es más directo, pues produce la percepción de mejoría inmediata. La construcción de grandes obras públicas se ve, pues su materialidad es indiscutible y se pueden inaugurar muchas durante un mismo periodo de gobierno. Estas obras suelen tener un reconocimiento palpable y dan más votos que inversiones en educación, las que con frecuencia son cuestionadas –sea por ignorancia, simplismo o afán crítico– por quienes imaginan frutos de rápida maduración, como si se tratara de una empresa.

Lograr un progreso en comprensión de lectura o habilidad matemática, o elevar un promedio nacional, a la par de aumentar la cobertura –en niños y jóvenes que antes se encontraban fuera de la escuela por discapacidad, por provenir de familias disfuncionales o carentes de recursos– puede tomar a lo menos una década. Ello, sin contar con que en educación hay múltiples actores con ideas, ideologías e intereses distintos y cada uno –en particular los más opinantes– cree saber cómo se arreglan las cosas con dos o tres brochazos.

La escasa comprensión de la complejidad de los factores involucrados en el mejoramiento de la educación conduce a formular apreciaciones tajantes como que “la educación es un desastre”, que no solo menosprecian los logros obtenidos y suelen venir acompañadas de recetas fáciles e inconducentes, sino que alejan cualquier posibilidad de solución y desmoralizan a profesores, directivos, expertos, funcionarios, padres y estudiantes. En tal sentido, el diagnóstico de la calidad de la educación debe ser certero y estar fundado en evidencias, y las acciones tendientes a elevarla deben estar inspiradas en una voluntad maciza.

Es posible, entonces, que los gobiernos se aproximen con cautela o resuelvan postergar decisiones, que –aunque son trascendentes– lucen azarosas o infructuosas. Peor es caer en la tentación simplista de jugar con medidas llamativas para ganar un aplauso pasajero,

apostando a ganar en el corto plazo y decidiendo “que pague el siguiente” cuando las cosas no funcionan.

Por ello es tan decisivo capturar con sabiduría la oportunidad de impulsar acuerdos sustantivos para convenir cambios de envergadura y hacerlo con seriedad, informando y consultando para alcanzar el respaldo y la eficacia que requieren los cambios profundos y perdurables en educación.

“Cómo construir consensos en educación”
Sergio Bitar

9. El título más adecuado para el texto es:
- La educación en el Perú
 - Los actores de la educación
 - La complejidad del sistema educativo
 - Cómo mejorar la educación**
10. La expresión “los progresos son la consecuencia de múltiples factores que interactúan y se refuerzan entre sí de manera sistémica”, quiere decir que:
- Todo avance es multifactorial**
 - Un factor explica todo
 - Todo avance es unilateral
 - Los cambios son el resultante de procesos multisistémicos
11. De acuerdo al texto se puede inferir que:
- Los cambios educativos impuestos a rajatabla son los que evidencian mejores resultados.
 - Los cambios involucran una creciente complejidad técnica y política.
 - Es necesario y posible acometer nuevos desafíos para acrecentar la calidad de los aprendizajes.
 - Todo cambio educativo de envergadura es el resultante del consenso de los actores involucrados.**
12. ¿Cuál ha sido el propósito del autor del texto?
- Reflexionar sobre la importancia del consenso y el involucramiento de los actores para mejorar la educación.**
 - Describir el proceso de mejora del sistema educativo peruano.
 - Fundamentar la necesidad de mejorar la educación.
 - Defender la complejidad de los factores para el mejoramiento de la educación.

TEXTO IV

Un hecho especialmente llamativo es que, hace ya tiempo, los sistemas educativos de los distintos países de América Latina se hallan en tensión por el grave desencuentro entre las acciones que se toman en la esfera de la evaluación de la calidad de la educación y el concepto que se tiene. Esta tensión se ve reflejada en la fragmentación y reducción de los ámbitos de calidad evaluados y la cada vez mayor integralidad exigida y demandada al concepto de calidad educativa a lograr.

Efectivamente, mientras el concepto de calidad educativa concita una adhesión mayoritaria y creciente por asumirlo y comprenderlo en tanto referente que ha de atender los aspectos cognitivos, expresivos, ciudadanos y valóricos necesarios para el desarrollo integral de los seres humanos, los sistemas nacionales de evaluación permanecen atrapados en una conceptualización de la calidad que se reduce y limita a dar cuenta del desempeño de los estudiantes en áreas curriculares claves, tales como lengua, matemáticas, ciencias y ciencias sociales.

Así, frente a la imperiosa necesidad de generar condiciones y recursos para que las escuelas ofrezcan una educación integral acorde a las necesidades de un pleno desarrollo e inclusión social, las sistemáticas y generalizadas evaluaciones nacionales entregan poderosas señales que hacen del logro cognitivo lo prioritario e importante de medir y monitorear el campo educativo formal. Más aún, se ha responsabilizado a los sistemas nacionales de evaluación de haber privilegiado un concepto de calidad restringido a ciertas disciplinas y estándares que difícilmente pueden cumplir las escuelas que atienden a los sectores pobres, pudiendo incluso incentivar la selección y exclusión para contar con los mejores estudiantes.

Las críticas a esta fragmentación y reducción de la calidad educativa por parte de las evaluaciones nacionales estandarizadas se ven incrementadas por la desconfianza y dudas respecto de la utilidad de la información que ellas generan, la confiabilidad y validez de las pruebas utilizadas, los criterios de medición y la falta de consideración de la diversidad social y cultural del país en el que se aplican, entre otros elementos. Una de las más duras críticas es, sin duda, aquella que sostiene que las mediciones nacionales y las comparaciones internacionales terminan legitimando diferencias que, en lugar de dar cuenta de desigualdad en los procesos educativos, aluden al origen social de los niños.

“Retos en la evaluación de la calidad de la educación en América latina”
F. Javier Murillo y Marcela Román

13. ¿Cuál sería el título más adecuado para la lectura?

- a. Los sistemas educativos de América Latina
- b. Conceptualización de la calidad educativa
- c. Retos de la evaluación de la calidad educativa**
- d. La integralidad de la educación

14. De acuerdo al texto se puede inferir que:

- a. Una educación de calidad se ha de nutrir de una evaluación que permita educar y desarrollar capacidades sólo de las áreas fundamentales.
- b. Es necesario que los sistemas educativos asuman un enfoque global e integrador de la evaluación.**
- c. Aún no se ha demostrado si las evaluaciones nacionales optimizan la calidad de la educación.
- d. Para dar cuenta de la calidad educativa se debe medir los aprendizajes cognitivos que logran los estudiantes en determinadas áreas del saber.

15. Cuando los autores afirman que “los sistemas nacionales de evaluación permanecen atrapados en una conceptualización de la calidad que se reduce y limita a dar cuenta del desempeño de los estudiantes en áreas curriculares claves, tales como lengua, matemáticas, ciencias y ciencias sociales” quieren decir que:

- a. Las evaluaciones nacionales pueden ser el mayor obstáculo para la mejora educativa.
- b. La evaluación de la calidad educativa debe ser coherente con los principios del aprendizaje.
- c. Con frecuencia se ha evaluado la calidad educativa desde una perspectiva claramente reduccionista.**
- d. Para determinar la calidad educativa de un país es necesario evaluar los aprendizajes logrados en las áreas fundamentales.

16. ¿Cuál ha sido el propósito de los autores del texto?

- a. Reflexionar sobre la brecha entre lo que se considera calidad de la educación y las acciones que se toman para evaluarla.**
- b. Proponer orientaciones técnicas para transformar la educación de los países de América Latina.
- c. Promover una educación de real calidad para todos los estudiantes.
- d. Reflexionar sobre los nuevos enfoques de evaluación en América Latina.

TEXTO V

Justificadamente, la docencia ha sido llamada la “profesión esencial”. Después de todo, es el sistema educacional de una nación el que produce la futura fuerza laboral del país. En la economía global, una ciudadanía educada e innovadora es crítica para el bienestar de una nación. Asimismo, una ciudadanía educada es esencial para el compromiso y la participación política. Para escoger a sus líderes, los ciudadanos de una sociedad democrática deben ser capaces de evaluar las propuestas de los candidatos que compiten por su voto.

Naturalmente, también existen otras condiciones esenciales: las demandas de una economía vigorosa en conjunto con una fuerza laboral educada, condiciones económicas que faciliten la innovación y la iniciativa, y donde sea posible generar capital, entre otras. Pero incluso cuando se cumplen las condiciones económicas necesarias, si no existe una fuerza laboral educada es probable que la economía se estanque. Y sin una ciudadanía educada, una nación es vulnerable a demagogos e impostores.

Por otra parte, entre los diversos elementos de un sistema educativo, el más importante para promover altos niveles de aprendizaje en los estudiantes es la calidad de la enseñanza. Ciertamente, existen muchos otros factores, incluyendo la calidad del currículum, el acceso a los recursos y a la tecnología computacional, y la estructura de la gestión escolar. Sin embargo, las investigaciones son claras en un punto: ¡los docentes son importantes! La calidad de la enseñanza a la cual están expuestos los estudiantes tiene consecuencias duraderas para las perspectivas de dichos estudiantes.

Por lo tanto, ninguna nación comprometida con el crecimiento económico y el acceso a este por parte de sus ciudadanos puede ignorar el desafío de fortalecer la profesión docente.

Es importante reconocer, desde el inicio, que la insistencia de las autoridades responsables de la formulación de las políticas en el mejoramiento de la enseñanza no se debe a que crean, necesariamente, que la enseñanza tiene una baja calidad y debe ser “corregida”. Por el contrario, la realidad es que la enseñanza es tan difícil que nunca es perfecta; en otras palabras, independientemente de cuán exitosa sea una lección, siempre, por su propia naturaleza, puede ser perfeccionada. La enseñanza es un trabajo extremadamente complejo; los docentes toman (literalmente) cientos de decisiones cada día, frecuentemente en circunstancias que pueden calificarse como desfavorables, por ejemplo, de manera intempestiva o basándose en información incompleta. Y, sin embargo, es preciso tomar decisiones, los estudiantes están a punto de llegar y el maestro debe decidirse por un curso de acción. Y, durante una lección, se presentan oportunidades y ciertamente la necesidad frecuente de realizar ajustes a mitad de la clase, por razones de flexibilidad y sensibilidad frente a las características de los estudiantes. Estas acciones requieren de una profunda comprensión de los contenidos, un exhaustivo conocimiento de los estudiantes y un amplio repertorio de estrategias pedagógicas. Altos niveles de aprendizaje de los estudiantes requieren altos niveles de habilidades docentes.

Competencias docentes: desarrollo, apoyo y evaluación
Charlotte Danielson

17. El título más adecuado para el texto es:

- a. La docencia, una profesión muy sensible
- b. La complejidad de la enseñanza
- c. Políticas que mejoran la enseñanza
- d. La docencia, una profesión esencial**

18. En la expresión, la docencia ha sido llamada la “profesión esencial”, la palabra esencial hace referencia a:

- a. Ocasional
- b. Radical
- c. Fundamental**
- d. Suplementaria

19. De acuerdo al texto se puede inferir que:

- a. **Es necesario garantizar la calidad de la enseñanza para contar con ciudadanos competentes.**
- b. Una ciudadanía educada jamás se equivoca en la elección de sus candidatos.
- c. El vínculo entre economía vigorosa y fuerza laboral educada atrae a demagogos e impostores.
- d. La futura fuerza laboral del país depende del crecimiento económico.

20. De acuerdo al texto, ¿cuáles de las siguientes afirmaciones son correctas?

- I. La calidad de la enseñanza es el elemento más importante para promover altos niveles de aprendizaje.
 - II. La calidad de la enseñanza tiene consecuencias momentáneas en nuestros estudiantes.
 - III. Una economía vigorosa no requiere de una fuerza laboral educada para facilitar la innovación y la iniciativa.
 - IV. La calidad de la educación es fundamental para la productividad general y global y para el bienestar personal y general.
- a. I y II
 - b. **I y IV**
 - c. II y III
 - d. I y III

II. Razonamiento lógico matemático

21. Indique el término que sigue en la siguiente sucesión:

0; 3; 8; 15; ...

- a. 25
- b. **24**
- c. 22
- d. 18

22. Los términos que continúan en la siguiente sucesión son:

3; X; 5; U; 14; Q; 55; M ; ... ; ...

- a. 183; J
- b. 260; H
- c. 255; F
- d. **274; G**

23. ¿Cuántas esferas hay en la figura 15, del siguiente gráfico?

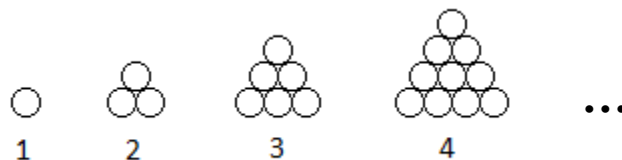

- a. **120**
- b. 240
- c. 180
- d. 220

24. ¿Qué figura no corresponde con las demás?

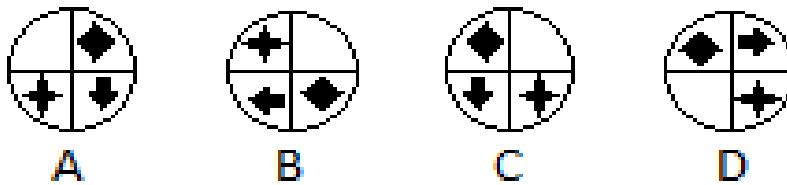

- a. D
- b. C**
- c. B
- d. A

25. El triángulo en el que coinciden la bisectriz, mediana, mediatriz y altura es:

- a. Obtusángulo
- b. Equilátero**
- c. Rectángulo
- d. Escaleno

26. Para el proyecto de hidroponía se deben construir cajones rectangulares de madera (sin techo) de 1,2 m de largo; 0,8 m de ancho y 0,50 m de alto. ¿Cuántos m^2 de madera serán necesarios para cada cajón?

- a. 2,96**
- b. 4,69
- c. 2,48
- d. 3,12

27. Una empresa por encargo de la municipalidad va a pavimentar nuevamente un parque cuadrado cuyo lado mide 16 metros, para ello debe respetar las 3 áreas verdes circulares que no serán pavimentadas. Cada área verde destinada a flores de la zona tiene 8 metros de diámetro. ¿Cuántos metros cuadrados serán el pavimentado en el parque?

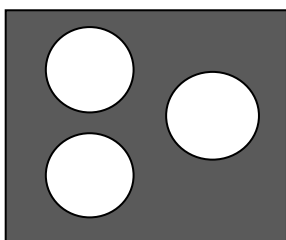

Por error de imprenta se otorga el puntaje de la pregunta a todos los participantes

- a. 122,94
- b. 173,20
- c. 279,19
- d. 273,73

28. En una I.E. se va a construir una piscina de 30 m de largo, 9 m de ancho y 1,5 m de altura. ¿Cuál es el volumen de la piscina?

- a. $585 m^3$
- b. $405 m^3$**
- c. $350 m^3$
- d. $450 m^3$

29. En el taller de metal-mecánica, los estudiantes aprenderán a construir cilindros, para ello deben traer láminas de acero. ¿Cuántos cm^2 de acero necesitaran comprar para construir un cilindro de 80 cm altura y 60 cm de diámetro?

- a. $4\,800\pi$
- b. $5\,700\pi$
- c. $6\,600\pi$**
- d. $12\,000\pi$

30. En un distrito para impulsar el deporte han construido un circuito de bicicross, para que las personas puedan acceder deben pagar S/. 3 por concepto de mantenimiento, y S/. 5 por cada hora que permanezcan en el circuito. ¿Qué expresión representa el costo que tiene jugar en el circuito durante x horas?

- a. $C(x) = 8x$
- b. $C(x) = 5x - 10$
- c. $C(x) = 5x$
- d. $C(x) = 5x + 3$**

31. Identifique la situación que representa una magnitud inversamente proporcional:

- a. El monto de compra y el número de libros que se adquieren en una librería.
- b. El número de chompas que producen un grupo de tejedores.
- c. Los kilos de alimento que hay que comprar para un determinado número de vacas.
- d. Repartir 30 chocolates entre un número de niños.**

32. La gráfica que representa una función cuadrática es:

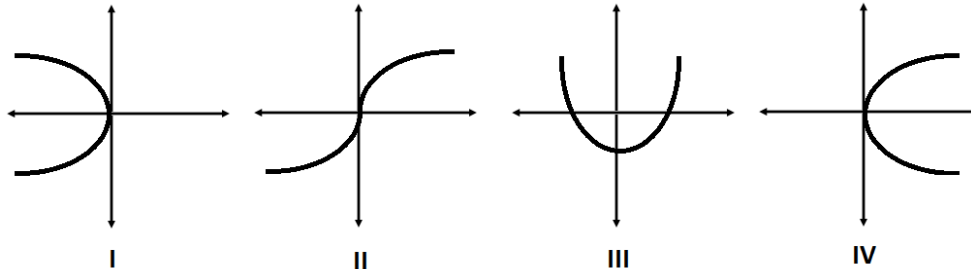

- a. I
- b. III**
- c. IV
- d. II

33. Si la empresa distribuidora de Gas a domicilio cobra por servicio de mantenimiento mensual S/. 2,60 y S/. 0,25 por cada m^3 consumido, ¿cuánto deberá pagar una familia que ha consumido 18 m^3 de gas, este mes?

- a. S/. 4,50
- b. S/. 9,80
- c. S/. 7,10**
- d. S/. 6,10

34. Una hectárea (ha) equivale a:

- a. 10 000 m²
- b. 10 km²
- c. 1 000 m²
- d. 10 dm²

35. El siguiente gráfico presenta el número de faltas que presentaron los estudiantes de abril a julio. ¿Quién tuvo el mayor número de faltas?

- a. Camila
- b. Guillermo
- c. Rosa
- d. Eduardo

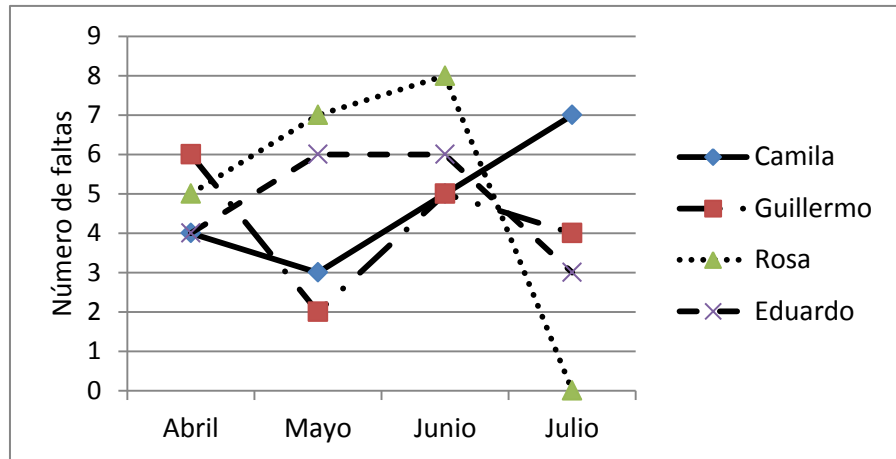

36. Según CANATUR, el siguiente gráfico muestra el número de turistas de cada país europeo que visita el Perú, con relación a los que visitan Machupicchu:

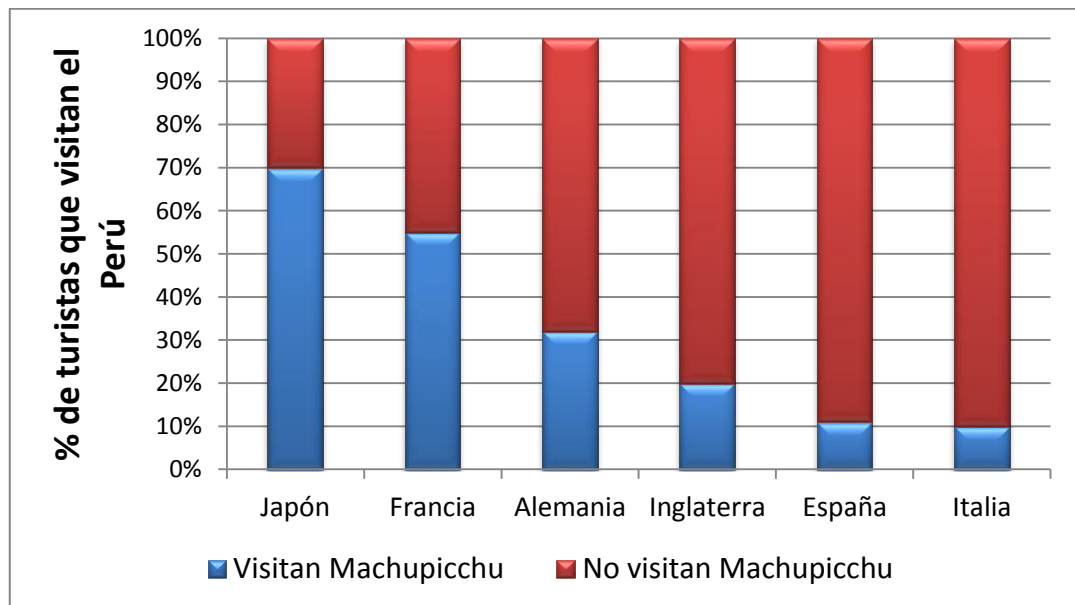

Tomando en cuenta el gráfico anterior; si en junio ingresaron 4 249 turistas japoneses a la ciudadela de Machupicchu, ¿cuál fue el total de turistas japoneses que visitaron el Perú?

- a. 6 440
- b. 6 070
- c. 2 975
- d. 5 950

37. En la cafetería de la I.E. todos los días la señora prepara 2 sopas, 3 segundos y 2 postres. ¿De cuántas maneras puede escoger un docente su almuerzo, si este consta de sopa, segundo y postre?

- a. 7
- b. 24
- c. 6
- d. 12**

38. En un aula hay 10 damas y 30 varones. Si la quinta parte de las damas y la décima parte de los varones usan lentes, ¿cuál es la probabilidad de elegir una persona que no usa lentes?

- a. $\frac{7}{8}$**
- b. $\frac{5}{40}$
- c. $\frac{2}{35}$
- d. $\frac{5}{35}$

39. Jaime para trasladarse de su casa a la I.E. debe tomar 2 micros, si para el primer tramo puede escoger entre 3 líneas de micros, y para el segundo tramo puede escoger entre 4 líneas de micros. ¿De cuántas maneras distintas puede llegar de su casa a la I.E.?

- a. 24
- b. 9
- c. 12**
- d. 7

40. ¿Cuál es la probabilidad de sacar una carta cuyo valor sea mayor que 10, en un juego de naipes?

- a. $\frac{4}{13}$
- b. $\frac{12}{52}$**
- c. $\frac{3}{52}$
- d. $\frac{1}{4}$

III. Realidad nacional y regional

41. El Proyecto Educativo Nacional al 2021 es un:
- plan de gobierno normativo que regula las acciones educativas a nivel de las instituciones educativas del país.
 - documento de carácter doctrinario y conceptual que propone los fundamentos de la educación peruana.
 - instrumento tanto para la formulación y ejecución de políticas públicas, como para la movilización ciudadana.**
 - reglamento de la Ley General de Educación que regula todas actividades educativas en los diferentes niveles de gobierno.
42. El documento del Proyecto Educativo Nacional al 2021 fue elaborado por:
- la Comisión de Educación del Congreso.
 - el Ministerio de Educación.
 - la sociedad civil organizada.
 - el Consejo Nacional de Educación**
43. El Proyecto Educativo nacional al 2021 plantea seis grandes desafíos u objetivos estratégicos, el primero hace referencia a:
- Sistema integral de formación docente.
 - Gestión descentralizada, democrática que logra resultados.
 - Oportunidades y resultados educativos de igual calidad para todos**
 - Una sociedad que educa a sus ciudadanos y los compromete con su comunidad.
44. Moralizar la gestión en todas las instancias del sistema educativo es una política que se desprende del objetivo estratégico:
- Maestros bien preparados que ejercen profesionalmente la docencia.
 - Una sociedad que educa a sus ciudadanos y los compromete con su comunidad.
 - Gestión descentralizada, democrática, que logra resultados y es financiada con equidad.**
 - Educación financiada y administrada con equidad y eficiencia.
45. El objetivo estratégico: Una sociedad que educa a sus ciudadanos y los compromete con su comunidad, plantea como uno de sus resultados:
- Gobiernos locales democráticos y familias promueven ciudadanía.**
 - Gestión educativa eficaz, ética, descentralizada y con participación de la ciudadanía.
 - Instituciones acogedoras e integradoras enseñan bien y lo hacen con éxito.
 - Se produce conocimientos relevantes para el desarrollo y la lucha contra la pobreza.
46. La demanda del Perú ante la Corte de la Haya tiene como propósito:
- Ampliar la frontera marítima de Chile.
 - Definir los límites marítimos entre Perú y Chile.**
 - Asegurar la vigencia de las 200 millas del mar peruano.
 - Garantizar la Declaración de Santiago dada en 1952.
47. Base Científica Peruana en la Antártida:
- Humboldt
 - Almirante Miguel Grau
 - Machu Picchu**
 - Huáscar
48. Premio Nobel de literatura en el 2012:
- Alfredo Bryce Echenique
 - Mo Yan**
 - Mario Vargas Llosa
 - José Saramago

49. Es una de las aves más bellas del Perú, y es considerada como el ave nacional.
- a. Cóndor andino
 - b. Gallito de las rocas**
 - c. Parihuana
 - d. Pava Aliblanca

50. Reserva de Biosfera ubicada en el departamento de Tumbes.
- a. Parque Nacional del Manu
 - b. Reserva Nacional de Lachay
 - c. Santuario Nacional de Manglares**
 - d. Lomas de Lúcumo

IV. Ciudadanía

51. Supone el primer reconocimiento universal de que los derechos básicos y las libertades fundamentales son inherentes a todos los seres humanos, inalienables y aplicables en igual medida a todas las personas, y que todos y cada uno de nosotros nacemos libres y con igualdad de dignidad y de derechos.
- a. Declaración de los Derechos del Hombre y del Ciudadano.
 - b. Derecho Internacional Humanitario.
 - c. Declaración Universal de Derechos Humanos.**
 - d. Carta de las Naciones Unidas.

52. Dirige el Sistema Nacional de Atención Integral al Niño y al Adolescente que es el conjunto de órganos, entidades y servicios públicos y privados que formulan, coordinan, supervisan, evalúan y ejecutan los programas y acciones desarrollados para la protección y promoción de los derechos de los niños y adolescentes.
- a. Ministerio de Educación.
 - b. Ministerio de la Mujer y Poblaciones Vulnerables.**
 - c. Ministerio de Justicia.
 - d. Ministerio de Comunicaciones

53. La realidad cultural y lingüística del Perú es sumamente heterogénea... y se expresa en la coexistencia de 72 grupos étnicos (...) de los cuales, 7 se ubican en el área andina. Los otros 65 se ubican en el área amazónica. Esta población está organizada mayoritariamente en comunidades campesinas en el área andina y comunidades nativas en el área de amazónica, minoritariamente en poblaciones indígenas no conectadas o de aislamiento voluntario.

(Organización Panamericana de la Salud), 1999)

Este rasgo caracteriza al país por su:

- a. Diversidad natural.
 - b. Creciente colonización.
 - c. Diversidad cultural.**
 - d. Proceso de ruralización.
54. El 03 de octubre de 1968 el General Juan Velasco Alvarado encabezó un golpe de estado que dio origen a un gobierno militar que se extendió durante once años. Restaurada la democracia asumió la Presidencia del país:
- a. Francisco Morales Bermúdez
 - b. Alan García Pérez
 - c. Javier Pérez de Cuellar
 - d. Fernando Belaunde Terry**

55. Las autoridades regionales se eligen por un período de:

- a. 3 años
- b. 4 años**
- c. 5 años
- d. 6 años

56. Después que un informe de la Contraloría General de la República revelara las adversas condiciones en las que la Policía Nacional combatía a la facción subversiva enquistada en el **Vraem**, el Ejecutivo finalmente dispuso un presupuesto de 83 millones de soles para que el Ministerio del Interior repotencie en dicha zona a las fuerzas del orden en el 2013.

(La República, 26 de diciembre de 2012)

La palabra resaltada significa:

- a. Valle de los ríos Ancash, Ebro y Marañón
- b. Valle de los ríos Ambo, Ene y Marañón
- c. Valle de los ríos Apurímac, Ebro y Mantaro
- d. Valle de los ríos Apurímac, Ene y Mantaro.**

57. En noviembre del 2011 se aplicó la Evaluación Censal de Estudiantes (ECE) a escolares de segundo grado de Primaria de Educación Básica y cuarto grado de Primaria de Educación Intercultural Bilingüe en escuelas privadas y estatales del país. Los resultados indican que el 5,8% de estudiantes de zonas rurales entiende lo que lee mientras que en la zona urbana lo hace el 36,3%. Estos datos revelan:

Por error de imprenta se otorga el puntaje de la pregunta a todos los participantes

- a. La brecha entre los niveles de aprendizaje en escuelas de zonas rurales en
- b. comparación con las ubicadas en zonas urbanas.
- c. La inequidad de género en el acceso a la educación que se evidencia mucho más en el ámbito rural que urbano.
- d. Que la mayoría de escolares del ámbito urbano alcanza niveles de aprendizaje en comprensión de textos escritos de manera progresiva.
- e. La diversidad geográfica y cultural determinan niveles de aprendizaje variados, sobre todo en el ámbito rural.

58. Para la democracia, el fin supremo de la sociedad y el estado es:

- a. El derecho
- b. La libertad
- c. La igualdad
- d. El ser humano**

59. Según la Constitución Política el modelo económico del Perú se define como:

- a. Una economía social de libre mercado.**
- b. Sistema económico estatal con participación privada.
- c. Pluralismo económico que promueve la inversión.
- d. Economía de libre mercado y competencia.

60. Es el mal uso del poder público en procura de obtener una ventaja o beneficio indebido para quien actúa, o para terceros, que genera restricciones para el ejercicio de los derechos fundamentales:

- a. Clientelaje
- b. Nepotismo
- c. Extorsión
- d. Corrupción**

V. Conocimientos pedagógicos y curriculares – parte general

61. Dentro de las teorías conductistas del aprendizaje son exponentes de condicionamiento clásico.
- John Watson y B. F. Skinner
 - John Watson y Iván Pávlov**
 - Jean Piaget y Iván Pávlov
 - Jerome Bruner y B. F. Skinner
62. Para la teoría del condicionamiento operante de Skinner el aprendizaje es considerado:
- Un cambio permanente en el comportamiento de acuerdo a las consecuencias.**
 - Una construcción de saberes en base al contexto cultural
 - Un logro de los procesos de metacognición y de reflexión
 - El desarrollo de los procesos psicológicos y afectivos
63. En la teoría de Skinner para mantener o extinguir la conducta se usa
- Estímulos por intervalos
 - Cambio de variables continuos
 - Reforzamiento positivo o negativo**
 - Condicionamientos de estímulos
64. Cuál es la diferencia entre Zona de Desarrollo Real ZDR y Zona de Desarrollo Potencial ZDP según la teoría de Lev Vigotsky
- ZDR lo que el niño puede hacer con ayuda de otros y ZDP lo que el niño es capaz de hacer por sí solo.
 - ZDR lo que el niño es capaz de hacer por sí solo y ZDP lo que el niño puede hacer con ayuda de otros**
 - ZDR es lo que aprende el niño de la sociedad y ZDP lo que no aprende de la sociedad
 - ZDR los maestros ayudan en el aprendizaje y ZDP el niño aprende solo en la escuela.
65. Son teóricos considerados dentro del paradigma del constructivismo:
- Piaget, Watson y Bruner
 - Bruner, Vigotsky y Pavlov
 - Piaget, Bruner y Vigotsky**
 - Piaget, Vigotsky y Wundt
66. Cuál de los siguientes principios corresponde a la teoría de aprendizaje significativo de Ausubel
- Incorpora conocimientos nuevos de manera arbitraria sin un orden ni integración
 - El aprendizaje es inductivo, es decir que se va de lo específico a lo general
 - Vincula los conocimientos nuevos con los de orden superior existentes en la estructura cognitiva.**
 - Los conocimientos son adquiridos básicamente por la memoria
67. Para el aprendizaje por descubrimiento de Bruner es importante la motivación por la tarea, la actividad del niño y para que la tarea sea fácilmente comprensible es importante que:
- El material sea colorido aunque no tenga sentido
 - Las actividades vayan de las más complejas a las más sencillas
 - El alumno solamente escuche y vea sin tocar ni experimentar nada
 - Las actividades y el material de trabajo sea presentadas de manera secuencial.**
68. La maestra observa que sus alumnos ya pueden realizar algunos pensamientos lógicos como darse cuenta que un cuadrado rojo pertenece a dos categorías “rojo” y “cuadrado” y que en matemáticas si $3 + 4 = 7$ entonces $7 - 4 = 3$. ¿A qué etapa del desarrollo de Piaget corresponden las características mencionadas?

- a. Sensorio motor
 - b. Operaciones formales
 - c. Operaciones concretas**
 - d. Operaciones pre - operacionales
69. Lucía es una estudiante que se lleva bien con los compañeros del aula y sus profesores, ella es muy comunicativa y se da cuenta rápidamente de las intenciones, sentimientos y estado de ánimo de los demás al hablar con ellos por lo que la han elegido como representante del aula. Qué inteligencia múltiple según Gardner ha desarrollado Lucía.
- a. Interpersonal**
 - b. Intrapersonal
 - c. Lingüística
 - d. Social Comunitaria
70. En un aula multigrado la maestra está trabajando la noción de conjuntos y los estudiantes de grados menores no logran entender las operaciones mientras que los estudiantes de grados superiores ya dominan el tema. La maestra pide a los estudiantes mayores que guíen a los más pequeños a entender el tema. La participación de los alumnos de grados mayores. La situación descrita ejemplifica la teoría
- a. zona de pensamiento formal
 - b. zona del desarrollo potencial**
 - c. zona del desarrollo real
 - d. zona de aprendizaje automático
71. La maestra Isabel trabajara con los niños de cuarto grado los números primos y ha decidido empezar su clase dándoles a los niños puñados de frejoles para que los coloquen en filas y columnas, luego de un rato de exploración los niños se dan cuenta que en algunas ocasiones faltan o sobran frejoles para tener filas y columnas completas. La maestra les da una hoja donde los niños van registrando la cantidad de frejoles que cumplen o no con completar las filas y columnas y los que sí y les pregunta ¿por qué se dará eso? Qué tipo de aprendizaje ha empleado la maestra
- a. Aprendizaje memorístico
 - b. Aprendizaje por descubrimiento**
 - c. Aprendizaje condicionado
 - d. Aprendizaje espacial
72. La pedagogía tradicional señalaba que el aprendizaje se podía representar con un modelo E – R . Es decir se da el estímulo y se presenta la Respuesta. Mientras que las teorías contemporáneas del aprendizaje presentan un modelo E – O – R. ¿Qué representa la “O” para estas teorías?
- a. El organismo y sus procesos cognitivos**
 - b. El organismo y sus afectos
 - c. Orden de cada información que ingresa
 - d. Ocultar la información que ingresa
73. Según las inteligencia múltiples de Howar Gardner el usar el propio cuerpo para expresar ideas y sentimientos y tener una facilidad de emplear las manos para crear y transformar cosas corresponde a la inteligencia...
- a. Espacial y manual
 - b. Intrapersonal
 - c. Lógica y matemática
 - d. Física y cinestésica**

74. Renato es un niño muy creativo, luego de tomarse su tiempo para reflexionar sobre el tema o problema empieza a transmitir ideas nuevas y diferentes para cada situación que se presenta. Renato tiene desarrollado el proceso cognitivo de:
- Memoria
 - Atención
 - Pensamiento**
 - Percepción
75. La profesora se ha dado cuenta que Álvaro, un niño de cuarto grado, tiene dificultades para identificar las operaciones requeridas en la solución de problemas sencillos y que comete errores en el cálculo a pesar de su esfuerzo y dedicación en el curso. Esta situación es un indicio de un posible problema de:
- Dificultades aritméticas
 - Discalculia**
 - Amnesia numérica
 - Lento aprendizaje
76. La Educación Básica regular está organizada en:
- Cinco ciclos
 - Seis ciclos.
 - Cuatro ciclos
 - Siete ciclos.**
77. La profesora Irene se encuentra trabajando en una comunidad de la Selva y ve que sus estudiantes hablan bien el shipibo y muy poco el castellano, por lo que ella empezará sus clases en la lengua que conocen los estudiantes para conocer un poco más de ellos y de la realidad. Posteriormente podrá hacer uso del castellano. A qué propósito de la EBR al 2021 corresponde:
- Preservar su lengua materna y promover su desarrollo y práctica**
 - Conocimiento del Inglés como lengua internacional
 - Dominio del castellano para promover la comunicación
 - Desarrollo corporal y conservación de la salud física y mental
78. En el aula "C" la maestra ha decidido apoyar la campaña "Unidos por nuestros hermanos" para lo cual reflexiona con sus estudiantes sobre el hecho y los motiva a recolectar víveres, ropa y enseres de limpieza para enviarlos al norte donde se ha producido la pérdida de viviendas de muchas familias debido a las inundaciones. ¿Qué valor está trabajando la maestra?
- Respeto y tolerancia
 - Solidaridad**
 - Justicia
 - Prevención
79. Según el DCN la crisis de valores en el contexto social actual se expresa en tres expresiones de conflicto ético que son:
- Problemas de corrupción, situación de discriminación y la violencia social**
 - Problemas de alimentación, crecimiento y desarrollo social
 - Problemas familiares, deserción escolar y abandono
 - problemas de aprendizaje, dificultades en la comprensión y repitencia
80. Para llevar a cabo la acción tutorial el docente tutor debe elaborar y desarrollar un plan de tutoría que incluya los intereses y necesidades de los estudiantes a priorizar según el

- a. Cronograma cívico escolar
 - b. Tema que corresponde en el plan de estudios
 - c. Diagnostico socio – afectivo de los estudiantes**
 - d. Diagnostico del año anterior
81. Cuáles son las instancias de gestión educativa descentralizada en las que se diversifica el DCN
- a. El ministerio de educación
 - b. Las municipalidades regionales
 - c. La Ugel de la zona
 - d. Regional, local y Institución educativa o red educativa a nivel local**
82. Los aspectos propios de la región y de la localidad presentes en el trabajo educativo a nivel de diagnostico, temas transversales, capacidades, conocimientos y actitudes que se requieren desarrollar en su propio contexto deben estar incorporadas en:
- a. El Proyecto Educativo Institucional**
 - b. La programación de la sesión de clase
 - c. El mapa de los progresos de los alumnos
 - d. La matriz de diagnostico
83. El documento general de base en la diversificación curricular regional, local o en las instituciones educativas es
- a. El proyecto Educativo Institucional
 - b. El Diseño Curricular Nacional**
 - c. Proyecto Educativo Local
 - d. Programación Curricular
84. ¿Qué significa hacer adaptaciones curriculares en el marco de una enseñanza inclusiva?
- a. Incluir diferentes actividades para que los niños siempre tengan que trabajar
 - b. adaptar el currículo para que la maestra pueda hacer su clase
 - c. adaptar el currículo a las reales necesidades de los estudiantes**
 - d. incluir todas las programaciones al abordar las sesiones de trabajo
85. Antes de empezar su clase sobre los ecosistemas, que han visto de manera general el año anterior, la maestra pregunta a los niños qué recuerdan sobre los ecosistemas, qué son, cómo son, etc ¿Qué está haciendo la maestra?
- a. Construcción de aprendizajes
 - b. Activando los aprendizajes previos**
 - c. Nivelando los contenidos
 - d. Reconociendo quiénes saben y quiénes no
86. La expresión “Mientras más sentido tenga un aprendizaje, se harán más conexiones las mismas que, se harán cada vez más complejas y serán mayores las posibilidades de asimilarlo, recordarlo, transferirlo o aplicarlo” se refiere a la:
- a. Conectividad y aprendizaje
 - b. Sentido común y transferencia
 - c. Significatividad y funcionalidad**
 - d. Funcionalidad y transferencia
87. El tipo de calificación en el nivel inicial y primaria es y en el nivel secundario es.....
- a. numérica y descriptiva - literal y descriptiva
 - b. literal y descriptiva - numérica y descriptiva**
 - c. literal y narrativa - numérica y analítica
 - d. literal y de síntesis – numérica y evaluativa

88. En clase la maestra luego de que sus alumnos han terminado de exponer sobre los temas que han trabajado alrededor de la contaminación. Le hace las siguientes preguntas ¿Qué es lo que han aprendido de estas exposiciones? y ¿Qué nota creen que merecen? ¿Por qué? Estas preguntas corresponden a las técnicas de:

- a. Examen oral comunicativo
- b. Evaluación sobre las exposiciones
- c. Autoevaluación y heteroevaluación
- d. Metacognición y autoevaluación**

89. En Educación Básica Regular cuanto menor sea el ciclo al que se va a enseñar se necesitará que el material sea:

- a. Natural
- b. Gráfico
- c. Concreto**
- d. Abstracto

90. Las profesoras van a trabajar el tema de decimales y han llevado a clase recibos de diversos y empaques de diferentes alimentos para ver el peso y la información nutricional, etc. Los recibos y empaque constituyen:

- a. Materiales educativo
- b. Recursos educativos**
- c. Material lúdico
- d. Recursos reciclables

VI. Conocimientos pedagógicos y curriculares parte específica – primaria

91. En educación básica regular la primaria es el _____ nivel educativo compuesto de _____ ciclos y con una duración de _____ años.
- primero – seis – dos
 - tercer – tres – seis
 - segundo – tres – seis**
 - segundo – seis – tres
92. La maestra ha planteado en su clase actividades para que cada estudiante se conozca y valore positivamente y exprese sus sentimientos de pertenencia a un grupo social y cultural. ¿A qué organizador corresponden las actividades planteadas?
- Comprensión de la diversidad geográfica y los procesos históricos
 - Cuerpo humano y conservación de la salud
 - comprensión y desarrollo de la corporeidad y la salud
 - Construcción de la identidad y de la convivencia democrática**
93. Los niños de quinto grado realizarán una campaña a favor del medio ambiente con módulos que quieren montar en la losa deportiva de la comunidad. Para ello, la maestra les ha pedido que escriban una solicitud al alcalde del distrito pidiendo el permiso e invitándolo a participar del evento. De acuerdo al área de comunicación la maestra está trabajando.
- La escritura creativa y fantástica
 - El enfoque comunicativo y textual**
 - La expresión y comprensión oral
 - El enfoque textual de redacción
94. Los cambios en el pensamiento del niño de primaria le permiten ir “**autorregulando**” su propio aprendizaje es decir:
- Emplear estrategias y mecanismos según su propio ritmo y estilo de aprendizaje**
 - Aprender de manera regular los contenidos que se le presentan
 - aprende de manera autodidacta todas las materias
 - Reconocer las estrategias de aprendizaje que usa su maestra
95. La secuencia evolutiva de la clasificación de los objetos que va desde el color, la forma, tamaño y espesor se utiliza en el caso urbano pero es diferente en la zona andina ya que la clasificación obedece a la importancia del uso que tienen los objetos, es decir van de acuerdo a:
- Una secuencia motriz
 - Una secuencia funcional**
 - Una secuencia de semejanzas
 - Una secuencia adaptativa
96. ¿Qué capacidad es importante y es la base para favorecer la comprensión y los diferentes logros de aprendizaje?
- Tener un buen discurso al hablar
 - Moverse con rapidez para correr o trasladarse
 - Mantener la atención y concentración en lo que se trabaja**
 - Escribir historias creativas y fantásticas

97. Conforme el niño supera su etapa egocéntrica comienza a expresar sentimientos de solidaridad y de cooperación con los demás y esto se manifiesta en:

- I. Aceptar la opinión de los otros
- II. Imponer sus ideas sin escuchar la de los demás
- III. Establecer acuerdos para desarrollar actividades
- IV. Aceptar el cambio de reglas cuando hay consenso

La respuesta correcta es:

- a. I, II y III
- b. II, III y IV**
- c. I, III y IV
- d. Todas las anteriores

98. Un factor importante para el aprendizaje que ayuda a dar confianza, seguridad y ganas de aprender a los estudiantes es:

- a. Exigir que hagan algo nuevo y difícil cada día
- b. Señalar sus errores siempre que los cometen
- c. La motivación y demostración de expectativas positivas**
- d. Pedirles que rehagan siempre lo que hicieron mal

99. La evaluación como proceso pedagógico permite:

- a. cambiar las evaluaciones y hacerlas más sencillas
- b. mejorar la enseñanza de los maestros y el aprendizaje de los estudiantes**
- c. tener una escala cuantitativa de los estudiantes
- d. exigir más a los estudiantes

100. Ha llegado al aula de segundo grado un niño con necesidades especiales y la maestra ya tenía hecha su programación. ¿Qué debe hacer la profesora?

- a. Ignorar la llegada del estudiante y seguir su programación
- b. Ubicar al niño en otra aula donde la maestra lo incluya
- c. Tenerlo en el aula y no evaluar sus progresos
- d. Adecuar y adaptar a la programación a las necesidades del niño**